NUMÉRO
14
janvier
février
2022

Sartrouville MAG'

Une commune de la
Communauté d'agglomération
Saint Germain Boucles de Seine

VilledeSartrouville

sartrouville.fr

sartrouville

BONNES
RÉSOLUTIONS
2022
DU 10 JANVIER AU 6 FÉVRIER
10 = 12
Pour l'achat d'une carte de 10 (entrées, horaires, cycling), 12 vous seront créditées.
le CAP
Centre Aquatique de la Plaine
Pour les informations complémentaires :
www.lecap-sartrouville.fr | 01 34 93 10 70
OPALIA
Saint Germain boucles de seine
Sartrouville

Le choix Auchan
proche de chez vous
Fruits et Légumes
Poisson
Boulangerie
Boucherie
Epicerie bio vrac
Cave
Epicerie sucrée
Bio
Textile
Les services de mon magasin :
Retrait magasin
Libre service
Auchan
photo
01 61 04 30 70
80, avenue Maurice Berteaux - Sartrouville
Ouvert du lundi au samedi de 8h30 à 21h00
et le dimanche de 9h00 à 12h45
rejoignez-nous !
Auchan
www.auchan.fr
Auchan
supermarché
PHARMACIE du

SARTROUVILLE, L'AMBITIEUSE !

Contexte sanitaire oblige, c'est une nouvelle fois en vidéo que Pierre Fond a tenu à adresser ses vœux aux Sartrouvillois début janvier. Un entretien au cours duquel le Maire est revenu sur les faits marquants de l'année écoulée avant d'annoncer les ambitions de Sartrouville pour 2022. Synthèse.

Retrouvez la vidéo sur et **VilledeSartrouville**
et sur **sartrouville.fr**

Sartrouville MAG' est réalisé par le service municipal de la communication
comm@ville-sartrouville.fr

Directeur de la publication : Pierre Fond • **Responsable de la publication :** Sophie Aumon • **Rédactrice en chef :** Jennifer Giroud-Collet • **Photographes et rédacteurs :** Alice Pigé, Laurine Leggieri, Adobe Stock, Evelyne Desaux, Frédéric Soreau, Le Théâtre de Sartrouville Centre Dramatique National, Bibliothèque Stendhal, Médiathèque, Cynthia Boddaerd, Lucas Lemaire, Benoît Moyen, Emma Poggi, Olivier Coursier, Happy Cook, Récré'action, Hesters Oyon architectes et Hemaa Architectes, SNCF, Île-de-France Mobilités - Blueprint, LIONS Club, Atelier Poste 4, Simon Gosselin. • **Création et mise en page :** EMENDO • **Impression :** Groupe des imprimeries Morault • 25 200 ex • **Régie publicitaire :** LVC Communication - Tél. : 06 11 59 05 32 • **Distribution :** Isa Plus

Disponible en Mairie et en ligne sur sartrouville.fr
Ndlr : ce magazine a été bouclé le 13 janvier 2022.

Imprimé sur papier issu de forêts gérées durablement

SOMMAIRE

Toute l'actu 4
Vœux 6
Au quotidien 10
Dossier 11
Ma Ville en images 14
Au quotidien 16
Vie de famille 18
Au quotidien 20
Expression 22
Ça bouge à Sartrouville 24
État civil 26

LES ACTIONS MENÉES EN 2021

Plus de 60 000 vaccinations

C'est tout logiquement au centre de vaccination intercommunal que Pierre Fond a souhaité enregistrer ses vœux aux Sartrouvillois. Un espace Gérard-Philipe qui depuis maintenant 10 mois, fonctionne à plein régime et où plus de 200 soignants, agents communaux, élus et bénévoles se relaient semaine après semaine. « *C'est un lieu fort de bénévolat, d'entraide, d'efficacité puisque plus de 60 000 personnes ont été vaccinées depuis son ouverture* ».

DES PROJETS QUI ONT ABOUTI MALGRÉ LE CONTEXTE...

« 2021 aura été marquée par deux avancées majeures dans le domaine de l'assistance aux Sartrouvillois et la sécurité ».

L'ouverture du Pad@

Début 2021, le Point d'Aide aux Démarches Administratives (PAD@) 118 avenue Georges-Clemenceau a obtenu, le label France services. Une aubaine pour les Sartrouvillois qui peuvent sans rendez-vous, rencontrer des agents médiateurs chargés de les accompagner dans leurs démarches de la vie quotidienne.

Une police renforcée

Ce sont dans des locaux (19 rue Henri-Dunant) plus adaptés pour mener à bien leurs missions de tranquillité publique avec des conditions d'accueil du public améliorées et un Centre de Supervision Urbain dont la surface du mur de visualisation des caméras de vidéo-protection a été doublée qu'officient désormais les 45 agents de la police municipale de Sartrouville.

2021, une année d'adaptation

Pour l'édile, la crise sanitaire a incité à s'engager autrement pour la ville. « *Nous avons souhaité ouvrir nos projets au collectif avec la création de plusieurs dispositifs ou instances. Je pense par exemple au* ***Conseil consultatif citoyen pour la transition écologique*** *qui permet à des représentants d'associations de quartier d'être forces de proposition, à notre* ***1er budget participatif*** *avec ses 100 000 euros dédiés aujourd'hui à la mise en œuvre de 12 projets plébiscités par les Sartrouvillois, au* ***défi zéro déchet*** *qui a été lancé à l'échelle de la ville puis des commerces et qui sensibilise les habitants à réduire le gaspillage ou enfin à nos deux appels à candidature pour la reprise des baux commerciaux de deux boutiques du centre-ville* ».

… ET DES BELLES RÉALISATIONS DANS LES QUARTIERS

Nouvelle circulation, éclairage moderne, aménagement paysager de qualité… c'est un nouveau visage qui se dessine pour le quartier du Vieux-Pays avec l'aménagement de la place Nationale. « *Il s'agissait pour nous de désenclaver le quartier et de renforcer la sécurité des habitants. En supprimant les points de rassemblements, en alignant les immeubles, nous allons faciliter le travail de surveillance et les interventions des forces de l'ordre* » se félicite Pierre Fond.

Autre décor, celui du parc Gagarine où a été implanté un skatepark dernier cri. « *Un projet,* selon le maire, *important à deux titres. D'abord parce qu'il rencontre un vif succès et ensuite parce qu'il donne une nouvelle utilité à ce parc* ». Une réalisation d'autant plus réussie qu'elle a été imaginée avec des jeunes pratiquants et experts pour convenir à tous les publics.

LES AMBITIONS POUR 2022

« Nous venons de voter notre budget et celui-ci est autant maîtrisé - car toujours sans augmentation d'impôts - qu'ambitieux : la construction du nouveau groupe scolaire constituera l'une des plus importantes dépenses d'investissement (3,8 M€) accompagnée notamment par la création d'espaces verts qualitatifs (2,9 M€) et la réhabilitation de l'église (1,8 M€) » dévoile en préambule Pierre Fond avant de présenter un à un les grands projets de 2022.

Un nouveau collège

La transformation du quartier des Indes se poursuit avec la réalisation, avec l'aide du Conseil départemental des Yvelines, d'une grande cité scolaire (1 200 élèves) composée d'une école maternelle, qui viendra remplacer l'actuelle école maternelle Jacques-Prévert, d'une école élémentaire, d'un accueil de loisirs et d'un collège tourné vers les langues étrangères en substitution du collège Romain-Rolland. Son ouverture ainsi que celle de la maternelle sont prévues pour septembre 2025. L'école primaire ouvrira en 2026.

Le futur groupe scolaire

À l'angle des rues Voltaire et Gabriel-Péri, seront construits deux écoles (une maternelle et une élémentaire, 19 classes) et un accueil de loisirs. Coût de l'opération : près de 16 millions d'euros pour ce bâtiment voulu par la Municipalité comme étant un modèle de bâtiment sobre en énergie, conçu avec des matériaux isolants durables et recouvert d'une toiture végétalisée.
Ouverture prévue rentrée 2024.

L'accession à la propriété dans le quartier du Plateau

L'objectif du Nouveau Programme de Renouvellement urbain est de transformer profondément l'habitat du quartier des Indes en démolissant les logements vétustes et en reconstruisant une offre de logements de qualité. L'idée est également d'offrir aux habitants actuels et nouveaux un parcours résidentiel leur permettant d'acquérir immédiatement un bien ou, à plus ou moins long terme, de devenirs propriétaires du logement qu'ils occupent.

Soins et handicap

Après la Maison de la famille, la Ville vient d'ouvrir un nouveau lieu d'accompagnement destiné à soutenir le quotidien des Sartrouvillois. Le pavillon Séraphine, dans le parc du Dispensaire, accueillera dans un premier temps principalement les professionnels de la santé et du handicap ainsi que les familles aidantes et Ambassade autisme et handicap.

Les déplacements, toujours une priorité

Le plan vélo de l'Agglo continuera de se construire, en coordination avec le projet porté par la Région Île-de-France du Réseau vélo d'Ile-de-France – RER-Vélo (un calque des itinéraires du réseau RER). L'objectif est de développer un réseau cyclable à l'échelle régionale sur des itinéraires lisibles, sécurisés et confortables. Et bientôt, il sera possible de rallier Cormeilles-en-Parisis en longeant la Seine et en empruntant nos berges aménagées.

Été 2022 : à vélo jusqu'à la Défense

Une piste cyclable bidirectionnelle sera réalisée dans le courant de l'année 2022 le long des rues Turgot et de la Paix pour créer, depuis Sartrouville, un cheminement cyclable jusqu'à la passerelle métallique Éole à Bezons, à partir de laquelle La Défense ne sera plus qu'à 15 minutes de coups de pédale, dès l'été 2022.

Réduire les temps de trajets en transports en commun

Courant 2022, le projet Bus entre Seine sera déclaré d'utilité publique. Celui-ci prévoit 16,5 km de lignes de bus optimisées pour réduire les temps de trajets entre le pont de Bezons et la gare de Sartrouville. La priorité aux bus sera mise en place au niveau de 13 carrefours à Sartrouville, permettant d'augmenter la régularité des lignes.

Renfort des lignes locales

Bonne nouvelle, bientôt seront mis en circulation 40 bus électriques dans le but d'accompagner la transition énergétique du territoire de l'Agglo et d'y promouvoir une mobilité plus durable.

Deux nouveaux sites d'éco pâturage et bientôt une 4e fleur

« C'est notre petite pépite ! nous sommes devenus en quelques années, une terre d'accueil pour les espèces protégées qui nous le rendent bien en entretenant de nombreux espaces verts. Deux nouveaux sites d'éco pâturage verront bientôt le jour, rues Racine et Berthelot. Et nous développons déjà des projets pédagogiques avec les enfants des écoles qui sont les premiers fans de nos moutons, de nos vaches et de nos brebis » résume Pierre Fond avant d'annoncer la candidature de Sartrouville à l'obtention d'une 4e fleur au concours des Villes et Villages Fleuris.

Restaurer Saint-Martin

Déjà plus de 30 000 euros collectés via la Fondation du patrimoine pour la restauration de cette église inscrite à l'inventaire des Monuments historiques ! Le démontage et la reconstruction de la flèche octogonale en pierre dureront jusqu'en octobre 2022.

Place de la Fête

À la suite de la place Nationale, la création d'un parc place de la Fête (6 000 m²) comprenant divers espaces sportifs et de convivialité, viendra embellir et animer le quartier du Vieux-Pays. L'aménagement prévoit en effet, un beau cheminement qui reliera la place Nationale aux berges de Seine ainsi qu'une piste cyclable le long de la rue Guy-de-Maupassant. Coût de l'opération : 1,7 million d'€. Ouverture prévue à l'été 2023.

À plus grande échelle

Afin de définir les actions que mettra en œuvre l'Agglomération dans les prochaines années en matière de mobilités, de collecte et traitement des déchets, de développement économique… les élus de la Communauté d'agglomération Saint Germain Boucles de Seine élaborent actuellement deux documents d'orientation fondamentaux : le **projet de territoire** et le **plan climat**. Le premier fixe la feuille de route politique de l'Agglomération quand le deuxième vise à imaginer des solutions concrètes et opérationnelles.

Je souhaite une belle année à l'ensemble des Sartrouvillois.
Une année pour construire et voir nos projets se réaliser.
Une année où nous continuerons plus que jamais à prendre soin de nos proches.

LES CITOYENS D'HONNEUR 2021

Ils ont pour point commun, l'humilité.
La plupart œuvre dans l'ombre, en toute discrétion. L'un deux, en pleine lumière.
Voici les portraits de ces Sartrouvillois qui s'engagent pour leur Ville et leur nation.

Janine Bartos et Arlette Macé, les tricoteuses de cœur

Aiguilles à la main et pelote jamais bien loin, les deux octogénaires s'activent avec le sourire à leur ouvrage. Pour **Janine Bartos** - ancienne conseillère municipale - alias « tatie », c'est le mardi après-midi à la résidence de Benedetti et en bonne compagnie, qu'elle s'adonne à sa passion. Pour joindre l'utile à l'agréable, la sémillante grand-mère tricote sans compter - si ce n'est les mailles - de la layette pour la maternité solidaire de l'hôpital Bichat. Son plus grand bonheur ? Recevoir des photos des bébés habillés de ses petits ensembles torsadés qu'elle adore confectionner sans modèle car, à 82 ans et comme elle aime à le répéter, elle les a encore dans la tête !

Arlette Macé, c'est tous les après-midi dans son salon baigné de lumière, qu'elle exécute en rang serré des petits bonnets qui coifferont des jus de fruits dont la vente rapportera 20 centimes par pièce à l'association des Petits frères des pauvres. L'arrière-grand-mère aux mains d'or (du nom de l'association sartrouvilloise qui lui a fait connaître l'opération) promet qu'elle continuera à tricoter tant que ses mains le pourront. En 2021, elle a confectionné 1 000 petits bonnets affublés de pompons et confesse que c'est, à 84 ans, « *un bonheur de se sentir toujours utile aux autres* »

Champion toutes catégories

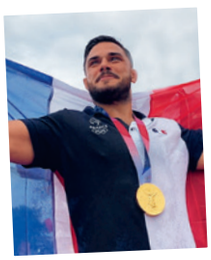

Il a fait rêver Sartrouville toute l'année dernière. Les Français ont retenu leur souffle le 31 juillet jusqu'au combat final qui a sacré la France, comme la première nation à décrocher l'or dans l'épreuve mixte par équipe de judo des Jeux olympiques. Sa médaille d'or autour du cou, **Guillaume Chaine,** le licencié du COS judo est pourtant resté le même. Un modèle pour tous les jeunes judokas inspirés par cet athlète de 35 ans qui n'a jamais renoncé à ses rêves jusqu'à les voir se concrétiser au pays du Soleil-Levant.

L'homme qui tombe à pic

À la tête d'une société spécialisée dans le matériel médical à usage unique en 2020, France Médical Industrie (170 rue Léon-Jouhaux), **Serge Florès** n'avait pas hésité une seconde, au moment où la chasse aux masques était lancée partout dans le monde, à faire don du restant de son stock aux soignants et aux forces de l'ordre qu'il avait équipé de pied en cap, c'est-à-dire des sur-chaussures à la blouse, en passant par les gants, les masques et les charlottes. Devenu restaurateur depuis peu, toujours zone du Prunay, c'est aujourd'hui les estomacs qu'il contente avec des spécialités italiennes aussi généreuses que lui.

Ils avaient répondu présent !

Au plus fort de la crise sanitaire en 2020, à l'heure du confinement, ils ont accueilli les enfants de soignants et ceux des forces de l'ordre, de mars à mai. Responsables de pôles d'accueil scolaire, ils ont tous été mis à l'honneur par M. le maire pour cet engagement courageux et citoyen.

Un homme de terrain

Après 32 ans de bons et loyaux services, **Bruno Berger** prend une retraite bien méritée. Jusqu'à la quille, le gardien d'équipement, entré un peu par hasard à la Ville, n'aura cessé de s'impliquer. D'abord au gymnase Carnot où il est devenu au fil des années une figure de l'ASS volley, pour le Téléthon ensuite, une cause qui le touche personnellement et pour laquelle il aura à cœur de s'investir, et puis, en toute fin de carrière et alors que son activité est à l'arrêt pour cause de confinement généralisé, pour confectionner et livrer les fameuses blouses en rideaux de douche, une création 100% des services municipaux et des bénévoles sartrouvillois. La Bretagne a bien de la chance de l'accueillir !

Listes électorales : pensez à vous inscrire !

Vous n'êtes pas encore inscrit sur les listes électorales pour les prochaines élections présidentielles (10 et 24 avril) et législatives (12 et 19 juin) de 2022 ? **N'oubliez pas de vous inscrire avant le 4 mars pour faire valoir votre droit de vote pour les élections présidentielles et avant le 6 mai pour les élections législatives.**

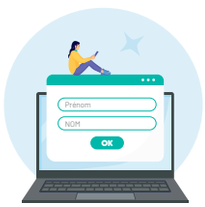

EN LIGNE,

grâce au téléservice disponible sur Service-Public.fr sur présentation d'un justificatif d'identité en cours de validité et d'un justificatif de domicile numérisés*

OU

AU SERVICE DES AFFAIRES GÉNÉRALES,

sur présentation d'un justificatif de domicile*, d'un justificatif d'identité en cours de validité et du Cerfa n°12669*02 de demande d'inscription

OU

PAR COURRIER**

adressé au service des Affaires générales, en joignant un justificatif de domicile*, un justificatif d'identité en cours de validité et le Cerfa n° 12669*02 de demande d'inscription

Plus d'infos : Affaires générales
rez-de-chaussée du bâtiment administratif
2 rue Buffon
Tél. : 01 30 86 39 41

Horaires d'ouverture :
- lundi, mercredi, jeudi de 8h30 à 12h et de 13h30 à 17h15,
- mardi de 13h à 20h
- vendredi de 8h30 à 12h et de 13h30 à 17h.

Heures creuses :
dès l'ouverture 8h30 ou 13h30

* de moins de trois mois (les factures de téléphone portable ne sont pas recevables) ** C'est la date de réception et non pas la date d'envoi des demandes d'inscription adressées par correspondance postale qui fait foi.

EN BREF'

C'est en ligne !

Il est désormais possible de prendre rendez-vous en ligne sur sartrouville.fr auprès du service de l'Urbanisme pour présenter son projet de travaux* ou consulter les autorisations d'urbanisme délivrées. Trois créneaux sont disponibles pour être reçus : les lundis après-midi, mercredis et vendredis matin

* n'oubliez pas de transmettre en amont l'ensemble des plans et documents en votre possession

Bon à savoir

Pour le dépôt d'un dossier de demande d'autorisation d'urbanisme (permis de construire, déclaration préalable de travaux...), il n'est pas nécessaire de prendre rendez-vous.
Le dépôt peut se faire directement : par simple envoi postal à Direction de l'aménagement urbain, 90 rue de la Garenne, 78500 Sartrouville, en déposant le dossier dans la boîte aux lettres prévue à cet effet à l'entrée du centre technique municipal au 90 rue de la Garenne, accessible de 8h30 à 18h30 ou encore par voie dématérialisée via le Guichet numérique des autorisations d'urbanisme. Un récépissé sera transmis par voie postale ou par email.

Futur groupe scolaire, à l'angle des rues Voltaire et Gabriel-Péri. Ouverture prévue rentrée 2024.

Budget 2022 : cap sur le scolaire

Voté en séance du Conseil municipal en décembre dernier, le budget 2022 prévoit et autorise les recettes et les dépenses de l'année à venir. Revue de détails.

Lors du Conseil municipal du 16 décembre, l'adjoint délégué aux finances a présenté le projet de budget 2022. Celui-ci est la traduction financière des politiques publiques mises en place par la Municipalité et impose une gestion rigoureuse des finances de la commune.

Un exercice particulièrement délicat après deux années marquées par une crise sanitaire inattendue, dont l'impact global ne peut être encore totalement mesuré. En conséquence, le budget 2022 a été construit afin de permettre à la ville de poursuivre son développement tout en préservant la qualité de son service à la population.

+ 0,98%
des dépenses de fonctionnement
liées en partie à l'impact de l'inflation et à l'intégration de nouvelles charges

5,9 M€
investis dans le scolaire

17,2 M€
de dépenses d'investissement

POINTS FORTS du budget 2022

15 M d'€ d'encours total de la dette
(capital + intérêts)
Celle-ci s'allège, la Ville ayant terminé de rembourser 3 emprunts en 2021

3,6 M d'€
d'emprunt pour les grands projets, lié à un faible endettement

Stabilité des charges de personnel

Cap sur le scolaire

Pour le périscolaire, il est prévu une hausse des dépenses de fonctionnement impactées par une hausse des effectifs pour les études surveillées (1,4 %), la hausse de la fréquentation de la restauration scolaire, associée à l'intégration de produits bio et labellisés aux repas et aux goûters. Pour les bâtiments et la voirie, les dépenses concernent essentiellement l'entretien, avec, entre autre, la mise en place d'un marché de nettoyage.

Investir

Soutenu par des subventions, la vente de terrains et un emprunt à l'équilibre, le budget conserve une capacité d'autofinancement qui permet de poursuivre en 2022 le programme d'investissement. Comme en 2021, la Ville affiche son ambition avec cette année une hausse de + 15,44 % des dépenses d'investissement. 17 254 136 € seront dédiés aux dépenses d'équipement, indispensables pour soutenir les grands projets d'aménagement menés par la Ville, dont la moitié est consacrée aux espaces verts et au scolaire. C'est notamment l'excédent de fonctionnement qui s'élève à 2,26 M € et la vente de foncier qui permettront de financer ces investissements.

En préservant notre capacité d'investissement, nous pouvons continuer à maintenir la qualité de services offerte aux Sartrouvillois.
Antoine de Lacoste Lareymondie, adjoint délégué aux finances

RÉHABILITATION
DE L'ÉGLISE SAINT-MARTIN

Les grands PROJETS

Dans le scolaire

Les dépenses d'investissement dans le scolaire s'élèvent à 5,9 M d'€. La construction du nouveau groupe scolaire constituera l'une des plus importantes (3,8 M€).

Les principaux chantiers concernent :

- pour le **groupe scolaire Jean-Jaurès**, lancement des travaux de redistribution du rez-de-chaussée, des sanitaires et de l'accueil de loisirs (512 000 €) ;
- **dans les écoles**, petites rénovations (67 200 €), déploiement du numérique (280 430 €), balayeuse (130 000 €) et achat de matériel (livres, mobilier, jardinières pédagogiques) pour 104 400 € ;
- pour l'école élémentaire Pierre-Brossolette, réfection des sanitaires (164 000 €) et pour le groupe scolaire Léo-Lagrange, installation d'une nouvelle chaufferie (150 000 €) et remplacement du sol souple des classes de l'école élémentaire (68 000 €) ;
- enfin, la **restauration scolaire et les accueils de loisirs** (349 500 €) avec réfection de la coursive de l'office Joliot-Curie et l'achat de matériel (chariot, tables de tri...).

Ces investissements témoignent de l'importance accordée par la Ville à la qualité de la scolarité et des repas des petits Sartrouvillois.

Dans les espaces verts

Les dépenses d'investissement prennent aussi en compte la création d'espaces verts qualitatifs (2,9 M€). Il s'agit de la création d'un **parc place de la Fête** (1 800 000 €), du lancement des travaux de la **6e tranche de la coulée verte** (900 000 €) et de la mise en place du **cimetière écologique et l'aménagement paysager du columbarium**.

Enfin, les travaux de **consolidation de l'église Saint-Martin** s'élèveront à 1,8 M d'€ , subventionnés à hauteur de 45%.

L'ensemble de ces projets matérialise les transformations de la ville pour améliorer le cadre de vie de ses habitants dans une logique de développement durable.

AMÉNAGEMENTS POUR
UN CIMETIÈRE ÉCOLOGIQUE

CRÉATION
D'UN PARC
PLACE DE
LA FÊTE

PHOTOS du MOIS

< DU 18 DÉCEMBRE >
AU 2 JANVIER

Sartrouvillage de Noël

Les festivités de Noël ont débuté en fanfare avec un week-end qui réservait de belles surprises : un petit train qui sillonnait la ville et acheminait les familles partout où des animations les attendaient : galipettes dans des structures gonflables, concentration dans les ateliers créatifs, maquillage de fête, dégustation de douceurs sucrées... Et pour les vacances, passage obligé à la patinoire de la place des Fusillés où les enfants s'en sont donné à cœur joie, entre glissades et pirouettes !

v NOV – DÉCEMBRE 2021

Téléthon 2021

28 092 € ! C'est le montant du don que le LIONS Club va prochainement remettre à l'AFM-Téléthon au profit de la recherche. La recette du Téléthon 100% Sartrouville reste toujours la même : plus de 100 000 chouquettes vendues en quelques jours grâce au soutien et à la solidarité des membres du LIONS Club aux quatre coins de la ville et dans les établissements scolaires. Des partenaires de choix : les associations sportives et culturelles parmi lesquelles la MJC et MJC-MLK, le COS Judo, le badminton et la Détente sartrouvilloise, les enseignes Auchan et Carrefour Sartrouville. En enfin, l'indéfectible générosité des Sartrouvillois !

^ DU 22 AU 27 NOVEMBRE

Familles à l'honneur

Le nouveau format pour cette édition du Forum de la famille a rencontré l'adhésion du public, certains derrière les écrans pour suivre les conférences programmées, d'autres à la Maison de la famille, à l'Espace Saint-Paul ou au parc Gagarine pour vivre en direct les animations proposées. En point d'orgue, la journée du samedi 27 novembre avec des olympiades, des ateliers créatifs et bien-sûr culinaires façon "Top chef". À tous les niveaux, les participants se sont régalés !

v DIMANCHE 5 DÉCEMBRE

Ne jamais oublier

Pierre Fond, accompagné d'Alexandra Dublanche, vice-présidente de la Région Île-de-France et adjointe au maire, d'Alice Hajem, adjointe au maire et maîtresse de cérémonie, des membres du Conseil municipal et des associations d'anciens combattants ont rendu hommage aux soldats "morts pour la France" des guerres d'Algérie et des combats du Maroc et de la Tunisie.

v LUNDI 13 DÉCEMBRE

Les élus jouent les pères Noël

Comme de tradition, la Ville a organisé une distribution de colis gourmands aux personnes âgées (+ de 65 ans) de Sartrouville. Paniers simples ou doubles pour les couples, les boîtes cadeaux avaient de quoi mettre de la nouveauté sur les tables des réveillons ! Chaque année, presque 3 000 colis gourmands sont ainsi remis personnellement par les élus (ce jour-là, au gymnase du Dispensaire, mesdames Staub, Rodrigues et Hajem - ici de gauche à droite - et messieurs Hasman et Godart) sur invitation, aux aînés Sartrouvillois. Une délicate attention appréciée de tous les gastronomes !

^ DIMANCHE 19 DÉCEMBRE

Sous les sunlights des tropiques

Les alizés ont apporté une bouffée d'oxygène aux seniors de la résidence de l'Union, conviés à un déjeuner antillais pour les fêtes de fin d'année ! Au menu, douceurs créoles, danses chaloupées... et bonne humeur à toutes les tables !

^ MERCREDI 22 DÉCEMBRE

Bravo Monsieur Hennaux !

C'est accueilli par Isabelle Rey dans sa boutique de vêtements féminins Rive Gauche, aux côtés de son voisin Gérald Yvon des Bons Accords que Thierry Hennaux, en pull de Noël, s'est vu remettre ses cadeaux*, dans le cadre du concours Facebook des illuminations ! Il faut dire qu'avec 577 likes, sa maison de la rue Jean-Nicolle a créé le buzz ! Une adresse qu'ont promis de visiter les deux élues Alexandra Dublanche et Lina Lim venues personnellement féliciter le Sartrouvillois... qui a pris l'engagement de faire encore mieux l'année prochaine !

*Un bon d'achat d'une valeur de 30 euros à valoir dans le magasin Rive gauche (36 avenue de la République) et un coffret cadeau gastronomique du magasin des Bons Accords (10 avenue de la République) d'une valeur de 40 euros.

Retrouvez + de photos et vidéos sur
@villedesartrouville

Enquête de lectorat : LES RÉSULTATS

Vous avez été près de 600 à répondre au questionnaire sur le Sartrouville Mag'. Revue de détails sur vos attentes, vos envies, vos besoins.

Enquête exhaustive, parfois jugée trop longue par les contributeurs (ndlr : on s'en excuse, on voulait être le plus complet possible !), celle-ci nous en dit plus sur vos habitudes de lecture, vos centres d'intérêt et vos manières de vous approprier l'information locale.

Les Sartrouvillois ont joué le jeu en répondant avec sincérité aux nombreuses questions de cette enquête. Beaucoup de pistes ont émergé, des propositions de sujets à traiter notamment ou de nouveaux angles pour parler autrement de l'actualité de la ville. Nous allons bien sûr en tenir compte et mettre à profit rapidement ces nouvelles idées ! Merci à tous pour vos contributions, c'est réjouissant de constater à quel point les habitants s'emparent des sujets dès lors qu'on les associe à la réflexion

Lina Lim, adjointe à la Communication

Qui sont les lecteurs du Mag ?

Ce sont à la fois des femmes et des hommes dans une proportion quasi égale. Petite surprise, les 35-45 ans sont les plus représentés ce qui déjoue l'idée reçue qu' « il n'y a que les seniors qui lisent la presse municipale imprimée ». Niveau quartier, la Vaudoire-Centre-Ville-les Dix-Arpents comptent le plus grand nombre de lecteurs ayant répondu à l'enquête, suivis de l'Union et du Val-Notre-Dame puis du Vieux-Pays-le Fresnay.

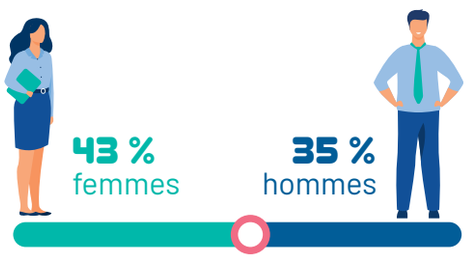

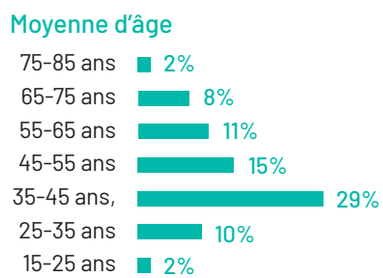

Connectés ou pas ?

94% des interrogés lisent le magazine en version papier et disent le consulter (40%) pour s'informer sur la vie locale. 38% d'entre eux vont même plus loin et se dirigent vers les réseaux pour visionner plus de photos et de vidéos lorsque cette possibilité est mentionnée dans un article.
Pour autant, les Sartrouvillois sont presque autant à surfer sur le site sartrouville.fr et sur les réseaux pour tout savoir de leur ville. D'ailleurs, certains d'entre eux leur reprochent d'être trop redondants par rapport au magazine.

94 % lisent le magazine en version papier

Scoop : la direction de la Communication travaille actuellement à la refonte complète du sartrouville.fr. Graphisme, navigation, contenu, arborescence, fonctionnalités, accessibilité... tous ces points font l'objet actuellement d'une réflexion poussée de la Municipalité dans la perspective de doter la ville d'un outil d'information performant et dans l'air du temps !

Les goûts et les couleurs

Sur son aspect graphique, les participants ont globalement voté POUR avec 93% d'avis positifs (mise en page satisfaisante et très satisfaisante) et la note finale du magazine est de 4 sur 5 pour les 59% des votants et 5 sur 5 pour 17% d'entre eux.

Entre 1 et 5, si vous deviez attribuer une note à Sartrouville Mag', ce serait :
(1 = Très mauvais ; 5 = Très bien)

- ★★★★★ 81 vootants - **17%**
- ★★★★☆ 288 vootants - **59%**
- ★★★☆☆ 97 vootants - **20%**
- ★★☆☆☆ 13 vootants - **3%**
- ★☆☆☆☆ 7 vootants - **1%**

Vous trouvez la mise en page du magazine ?

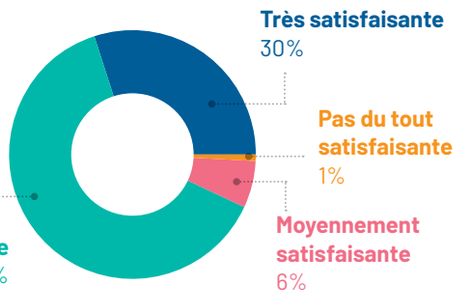

Le contenu en question(s)

88% des interrogés jugent que l'information est facile à trouver dans le magazine et 33% estiment les articles suffisamment clairs et étayés. Les rubriques les plus appréciées sont l'Édito, Toute l'actu, Au quotidien, Ça bouge et Cadre de vie. Les reportages et les articles informatifs sont les papiers les plus lus. Au niveau des thématiques, ce sont les grands projets d'aménagement, l'écologie, la vie des quartiers et celle des associations qui intéressent le plus les lecteurs.

Quelles thématiques vous intéressent le plus ?

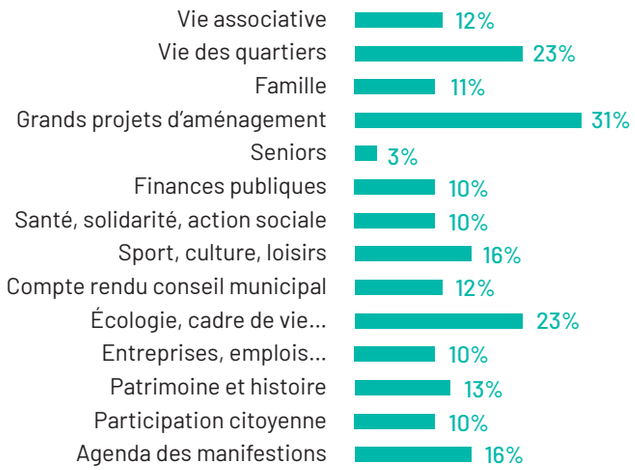

Et demain alors ?

Les suggestions ont afflué ! Dans les grandes lignes, les lecteurs sartrouvillois veulent trouver dans les pages du magazine : moins de retours sur les événements passés et plus de focus sur les animations à venir, sur les associations, les commerces (et pas seulement ceux qui viennent d'ouvrir), davantage d'articles sur les quartiers et les grands aménagements en cours, plus de sports (que nous avions choisi de relayer sur les réseaux), d'interviews d'habitants et le rappel des coordonnées municipaux pour joindre les services. Un petit tournant éditorial que la rédaction du Mag accepte volontiers de se fixer comme objectif pour 2022.

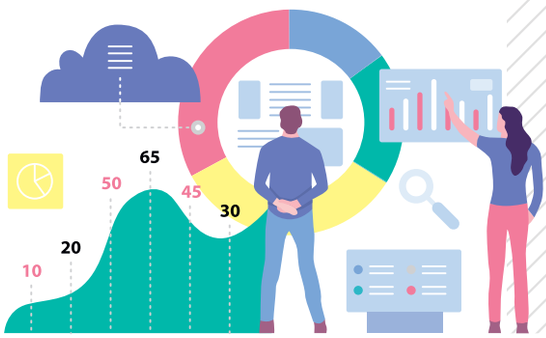

Jugée peu écologique pour certains, la question du papier est revenue à plusieurs reprises ! Pas de panique ! L'imprimeur retenu (groupe des Imprimeries Morault) est reconnu pour sa démarche environnementale et a obtenu plusieurs certificats : Imprim'vert et PEFC qui garantissent que le produit est composé a minima de 70% de matière issue de forêts gérées durablement, les 30% restants étant composés de matière issue de sources contrôlées, pour lesquelles l'entreprise a appliqué un système de diligence raisonnée compatible avec les exigences du règlement sur le bois de l'Union européenne.

Nouvelle année rime avec nouveauté

CÔTÉ FAMILLE

Un beau programme attend les familles pour débuter 2022 !

6e édition des Nuits de la lecture

Ne ratez pas la sixième édition des Nuits de la lecture. Un moment de partage autour du livre à ne pas manquer !
Du 20 au 23 janvier, à la bibliothèque Stendhal et à la Médiathèque.
Programme (pour tous les âges) et inscription : sartrouville.fr.

Premières dégustations

La Diversification alimentaire menée par l'enfant (DME), c'est l'objet de ce rendez-vous qui permet aux parents de guider leur enfant à la découverte des aliments solides à travers des vidéos, manipulations et beaucoup d'échanges.
Première rencontre prévue le mardi 25 janvier, de 9h30 à 11h30
3€50 par parent. En bonus : un carnet de recettes de 24 pages !

Trouver les bons mots

Découvrez des clés de communication accessibles et concrètes pour apprivoiser les émotions de votre enfant et poser un cadre avec bienveillance lors d'un cycle d'ateliers intitulé « Les mots qui font grandir » animé par une psychopraticienne.
Rendez-vous les mardis 1er et 15 février, 8 et 22 mars, 5 avril, 3 et 17 mai de 20h à 22h
Ce cycle s'adresse aux parents d'enfants de moins de 6 ans. 24,50€ par personne le cycle complet + 14€ le livret

Du temps pour soi avec le Réseau des mamans

Cet espace d'écoute et d'échange entre mamans vous propose différents ateliers animés par des mamans bénévoles du réseau.

- Les lundis 24 et 31 janvier, 7 et 14 février à partir de 9h : **cafés rencontre**
- Les 3 et 10 février de 20h30 à 22h30, les animatrices proposent une série d'ateliers **"Maman, boulot, dodo : comment concilier vie professionnelle, vie de famille tout en prenant du temps pour soi ?"**

Sur inscription : en ligne sur sartrouville.fr - Email : missionfamilles@ville-sartrouville.fr
Tél. : 01 30 86 84 20

Une résolution de rentrée : réduire sa facture d'énergie !

En partenariat avec l'association énergies solidaires et le Conseil départemental, participez à un quiz en équipe et en famille permettant d'aborder les éco gestes liés aux principaux postes de consommation et ainsi de contribuer à réduire votre facture d'énergie.
Le samedi 12 février à la Maison de la famille de 10h à 11h, gratuit

Plus d'infos dans la brochure mensuelle « À vous le programme »
Maison de la famille, 120 avenue du Général-de-Gaulle.
Tél. : 01 39 57 82 80. Pour s'inscrire aux ateliers : sartrouville.fr à la rubrique Vie de famille et solidarité

CÔTÉ JEUNES

Jusqu'au 29 mars

RDV Orientation

Alors que la phase de formulation des vœux sur la plateforme Parcoursup s'achèvera le 29 mars pour les lycéens en classe de Terminale et les étudiants envisageant une réorientation, l'équipe du SIJ reste mobilisée pour accompagner les jeunes dans leurs démarches en organisant la revue des secteurs et une rencontre avec des étudiants qui ont suivi ces cursus.

S'INFORMER EN VISIO

Mercredi 2 février
Découvrir Sciences Po
Après-midi en visio

Mercredi 9 février
L'université, comment ça marche ?
Après-midi en visio. Comment s'organisent les études à l'université ? Quelles sont les différentes mentions de licences ? Qu'est-ce que le système « LMD* » ? Quels services peut-on trouver à la fac ? L'équipe du SIJ répondra à toutes les questions que se posent les lycéens sur les études à l'université.

*Licence - Master - Doctorat

Mercredi 9 février
Les métiers de l'environnement et du développement durable
Après-midi en visio

Mercredi 16 février
Les métiers du numérique
Après-midi en visio

Mercredi 16 février
Les métiers du secteur social
Après-midi en visio

Gratuit, inscription obligatoire sur sartrouville.fr, rubrique les jeunes

CÔTÉ SENIORS

JANVIER

Le service Génération seniors vous propose pour le mois de janvier de découvrir, la **Maison de la radio et de la musique, Radio-France à Paris** à travers une répétition de l'orchestre de France « Time Stretch (on Gesualdo) », le **jeudi 20 janvier à 10h**.

Également, deux rendez-vous à ne pas rater : un **atelier confection de bracelet en émail** le **vendredi 21 janvier** et un **atelier cuisine** le **mardi 25 janvier** pour s'essayer à la confection de conserve maison.

FÉVRIER

En février, ne passez pas à côté de la **visite de la cathédrale de la Sainte-Trinité** ou encore d'une **dégustation de vin* à l'épicerie Les Bons Accords**. Pour les plus soucieux de leur santé, le service Génération seniors proposera également un **atelier chrono nutrition** et une **conférence sur le décryptage des étiquettes nutritionnelles.**

Inscription en ligne sur le site de la ville rubrique Génération seniors, par téléphone au 01 30 86 84 20 ou par email : generationseniors@ville-sartrouville.fr

* L'abus d'alcool est dangereux pour la santé. À consommer avec modération

AGENCE DE LA GARE

LE MEILLEUR DE L'IMMOBILIER

A VOTRE SERVICE DEPUIS PLUS DE 20 ANS

ESTIMATION DE VOTRE BIEN OFFERTE SOUS 48 H !

L'AGENCE DE LA GARE
vous souhaite
UNE BELLE ET HEUREUSE ANNÉE 2022

SARTROUVILLE
30 bis, avenue de la République
78500 Sartrouville
Tél. : 01 61 04 48 00
sartrouville@agencegare.fr

Consultez toutes nos annonces sur :
www.agencegare.fr

ACHAT VENTE LOCATION GESTION

De futurs projets immobiliers ? Passez dans nos agences ou contactez-nous !

AGE D'OR services

Bien vieillir en restant chez vous, c'est possible !

- LIVRAISON DE REPAS
- LIVRAISON A DOMICILE
- ENTRETIEN DU DOMICILE
- JARDINAGE
- BRICOLAGE
- ACCOMPAGNEMENT VÉHICULÉ
- ASSISTANCE ADMINISTRATIVE
- ASSISTANCE INFORMATIQUE
- INSTALLATION DE TÉLÉASSISTANCE

Crédit d'impôt 50%
* Selon l'article 199 sexdecies du Code Général des Impôts et la circulaire du 11 avril 2019 du Ministère de l'Economie et des Finances.

06 34 71 01 14

Interventions sur les villes du Vésinet, Chatou, Sartrouville, Montesson, Carrières-sur-Seine et Croissy-sur-Seine

41 boulevard Carnot 78110 LE VESINET

www.agedorservices.com

*Valable une seule fois par personne

*Test non médical effectué par un audioprothésiste Diplômé d'État

GRANDAUDITION
Vos aides auditives en 1 heure

GrandAudition vous accueille dans le respect des conditions sanitaires les plus strictes et vous accompagne pour une adaptation sur-mesure de vos aides auditives.

Notre équipe sera heureuse de vous recevoir et de vous offrir une prise en charge personnalisée pour s'adapter au mieux à vos besoins.

Elle vous proposera une gamme d'appareils auditifs discrets et performants, des réglages optimisés grâce à des protocoles d'appareillages précis et une période d'adaptation de 30 jours.

GrandAudition se chargera également pour vous de toutes les démarches administratives.

GRANDAUDITION SARTROUVILLE
17 Place des Fusillés - 78500 Sartrouville
01 39 13 07 90
sartrouville@grandaudition.com

NF SERVICE AUDIOPROTHÉSISTE

Du nouveau pour les 11-17 ans

L'espace jeunesse 11-17 Guy-de-Maupassant du Sartrouville animation (IFAC) réouvre ses portes du 102 quai de Seine avec une nouvelle équipe d'animation et un programme novateur.

Accompagnement scolaire

Quatre fois par semaine de 16h30 à 19h, un accompagnement à la scolarité sera proposé gratuitement à 15 jeunes collégiens dans un premier temps. Mettre en valeur les compétences, les acquis, élargir les centres d'intérêts, apprendre la citoyenneté et s'ouvrir sur la culture au travers d'ateliers éducatifs et ludiques... tel est l'objectif de cette formule inédite de soutien. Également, des ateliers gratuits dédiés à la recherche de stage, à l'orientation (en collaboration avec Sartrouville Information Jeunesse) et aux révisions seront programmés ponctuellement, en partenariat avec le Sartrouville Infos Jeunesse, pour les élèves préparant le brevet et le bac.

English immersion versus Digital club

Langue ou jeu vidéo ? Pour perfectionner son anglais, tout en s'amusant, direction le stage « d'English club » animé par un anglophone. Une semaine de jeux et d'échanges uniquement en anglais pour tout connaître de nos voisins britanniques. Pour les geeks, le stage « Digital club », initie à la conception et à la modélisation de lieu en 3D qui permettent ensuite de créer l'univers de son propre jeu vidéo. Stages programmés uniquement pendant les vacances scolaires. Sur réservation et inscription, tarif soumis au quotient familial.

Citoyens et acteurs Sartrouvillois de demain

En partenariat avec Sartrouville Infos Jeunesse, les jeunes de la Fabrique ou encore la Mission locale, l'Espace Jeunes souhaite impulser une dynamique chez les adultes de demain ou chez les jeunes, leur permettant de co-construire des projets citoyens. La référente jeunesse soutiendra et accompagnera les jeunes dans une démarche collective de projets par le biais de réflexion autour d'actions d'autofinancement mais aussi d'événements en lien avec les campagnes de l'Ifac (Octobre Rose, développement durable, égalité homme femme...).

Et toujours !

Les animations de rues tous les mercredis de 14h à 16h dans un des kits sportifs de la ville, avec pour objectif d'initier les jeunes à de nouveaux sports collectifs innovants : (floorball, kin ball, dubble dutch...), activités suivies d'une animation ludique variée (activité manuelle, scientifique, culinaire, culturelle...) de 17h à 19h à l'espace jeunesse 11-17. Et comme chaque été, les vacances apprenantes, terrasses d'été ou encore mini séjour seront au programme !

Plus d'infos :
sur www.ifac.asso.fr/espace-jeunes-11-17-ans
et/ou sur Facebook : @SartrouvilleAnimation
et sur Instagram : #sijsartrouville

appelez votre docteur-informatique
Arnaud de Gélas
06 89 94 02 05
50%
ma motivation : votre SATISFACTION
docteur-informatique.com
PC, Mac, Iphone, Ipad, Androïd, tablette,...
besoin d'aide ?...
Sartrouville
Maisons-Laffitte
intervention à domicile pour les particuliers et sur site, pour les PME/TPE
l'assistance informatique
* selon art 199 sd du CGI. docteur-informatique, marque déposée MARC BAYLE ORGANISATION

50%
Marie
vous facilite la vie
VOUS DEVEZ UTILISER INTERNET AU QUOTIDIEN ?
Marie se rend chez vous pour vous aider.
> Aides, conseils et solutions à domicile
> Pour vos PC, tablettes et smartphones
Marie-Raphaëlle GOUMET
06 11 70 44 09 - 09 73 14 40 35
www.marievousfacilitelavie.fr
marievousfacilitelavie@gmail.fr

Industrie
Bâtiment
Electric
ÉLECTRICITÉ GÉNÉRALE
Particuliers, industriels, commerces et collectivités
• Installations neuves et rénovation, conformités, maintenances et dépannages électriques
• Éclairages extérieurs parcs et jardins
• Motorisation et automatisation de portes et portails
• Pose de visiophone, interphone...
• Solution de charge pour véhicules électriques
180, rue Léon Jouhaux
78500 Sartrouville
01 39 14 28 60
Email :
contact@ibe-electricite.fr
Web :
www.ibe-electricite.fr

Les compagnons pour rénover la maison
52 ans d'expérience font la différence
Nous sommes les compagnons du confort. Tous spécialisés. Nous prenons en charge tous les travaux de rénovation, de réfection et d'aménagement des maisons neuves et anciennes, "spécialiste économie d'énergie".
Tous nos travaux sont garantis 2 ans (10 ans pour la maçonnerie et la couverture). Nos prix sont extrêmement compétitifs, et nous vous proposons des formules de financement personnalisées très intéressantes.
Quelles que soient la nature et l'importance de votre problème de rénovation, consultez les Compagnons du Confort : nous vous conseillerons les solutions les mieux adaptées et nous vous offrirons un
Médaille d'or de la chambre des métiers des Yvelines
• Couverture
• Plomberie
• Carrelage
• Sanitaire
• Isolation des combles
• Chauffage
• Menuiserie
• Isolation extérieure
• Maçonnerie
• Extension
• Surélévation
QUALIBAT
PG
RGE ECO artisan
STIG
LES COMPAGNONS DU CONFORT
8, avenue du Maréchal Foch
78800 HOUILLES
01 39 68 29 69
www.stig-batiment.fr
"L'énergie est notre avenir, économisons-là !"

Scène de Ménage
Le spécialiste du Ménage et du Repassage à domicile
Un de vos voisins fait déjà appel à nos services...
N'hésitez pas à nous contacter
4h de ménage OFFERTES*
*détail des conditions disponible en agence
Un service de proximité :
• Depuis 2006 dans votre ville
• Plus de 1000 clients satisfaits
• Agence ouverte du lundi au vendredi
Nous sommes à votre écoute pour la mise en place et le suivi de vos prestations
Passez nous voir à l'agence :
6 Avenue du Maréchal Foch
Ou appelez-nous au :
01 61 04 97 71
contact@scenedemenage.com

EXPRESSION LIBRE

Il appartient à chaque rédacteur, sous sa seule responsabilité, en fonction des échéances électorales, de s'assurer de la compatibilité de ses écrits avec les articles L. 52-4 et suivants du code électoral.

MAJORITÉ

Sartrouville j'aime ma ville

« Les étoiles brillent dans la nuit »

Alors que s'achève une année 2021 qui nous aura à nouveau mis collectivement à rude épreuve, je souhaite avant tout **remercier tous ceux d'entre vous grâce auxquels notre pays a tenu** : nos soignants bien sûr qui font preuve d'une capacité d'adaptation et d'une résilience à toute épreuve ; nos forces de l'ordre, nos pompiers ; nos travailleurs de première ligne, nos agents publics, nos enseignants ; nos associations sportives, caritatives, culturelles, environnementales, d'action sociale… et tous leurs bénévoles qui maintiennent le lien social qui nous unit et luttent contre la solitude, exacerbée par la crise, de certains de nos concitoyens.

Merci aussi aux dizaines de bénévoles qui assurent désormais depuis des mois le fonctionnement du centre de vaccination. Je pense aussi aux pharmaciens de la ville qui, souvent épuisés, absorbent les conséquences des nombreux protocoles sanitaires qui se succèdent.

Je tiens également à redire à nos commerçants, artisans, restaurateurs et à toutes les entreprises de notre commune mon plus profond respect pour leur endurance malgré les obstacles, eux qui se battent depuis près deux ans pour la survie de leurs entreprises et pour leurs salariés. Nous faisons tout au niveau de la ville pour les accompagner du mieux possible avec nos partenaires (État, Région, Département, Agglomération, Groupement des Entreprises des Boucles de Seine).

Winston Churchill disait « C'est dans la nuit que les étoiles brillent ». Partout, dans tous les quartiers de la ville, vous l'avez prouvé jour après jour, lors d'une année aux multiples enjeux.

Pour 2022, je vous souhaite une année sous le signe de l'espérance, de nos libertés retrouvées et d'instants privilégiés avec ceux qui vous sont chers.

Alexandra DUBLANCHE
Adjointe au maire
à l'attractivité commerciale, aux partenariats institutionnels, au transport et vice-présidente de la Région

OPPOSITION

Nous, Sartrouville

À quand des structures pour les associations ?

Le constat se vérifie année après année : **le soutien aux associations manque cruellement de volontarisme politique dans cette ville !** Concernant les subventions accordées, elles s'apparentent davantage à un « circulez il n'y a rien à voir » qu'à un véritable soutien.

Quant aux lieux nécessaires pour réunir les adhérents, organiser des activités, **créer du lien social, (relations interpersonnelles indispensables tant dans notre vie quotidienne que pour faire société)**, ils manquent cruellement.

Peu de salles disponibles, à des coûts parfois exorbitants, et une politique associative a minima. Nous avions déjà interpellé la majorité sur cette question lors du vote du budget l'an dernier **(la majorité municipale consacre 100€ de moins par habitant en matière associative que dans des villes de taille comparable)**. En vain, malheureusement !

La situation s'est même dégradée puisque le théâtre Gérard Philipe qui accueillait les spectacles proposés par les associations culturelles a été réquisitionné pour la vaccination. **Or s'il est nécessaire de fournir un lieu de vaccination dans notre ville, aucune solution n'a été proposée aux associations pour accueillir les activités culturelles sur notre commune.**

Nous craignons que ces associations, telles « Le Rêve des Planches », « Le Colombier » (théâtre), « Les Z'Ames Sons » (chorale)…, ne finissent par disparaître, soit par lassitude, ou plus certainement suite au départ de leurs élèves vers les villes voisinent qui possèdent, elles, des lieux dédiés à la culture.

Alors que nous vendons le foncier communal sans vergogne, ne serait-il pas judicieux d'en consacrer, n'en serait-ce qu'une petite partie, pour la construction d'infrastructures qui profiteraient aux Sartrouvillois-es?

Voilà une belle résolution en ce mois de janvier : **se donner les moyens du vivre ensemble en promouvant la Culture et en retrouvant lieux de répétitions et de production pour nos associations !**

Nous vous souhaitons une excellente année 2022. Prenez soin de vous et de vos proches !

NB : N'hésitez pas à les soutenir ! ***lien vers la pétition initiée par les parents d'élèves de l'école Joliot-Curie sur l'insuffisance de sécurité concernant les déplacements piétons autour de leur école.*** http://www.change.org/p/le-maire-de-sartrouville-petition-pour-la-securite-aux-abords-de-l-ecole

Pierre –Alexandre MOUNIER
Parti socialiste
Michèle VITRAC-POUZOULET

Nous, Sartrouville
Nous écrire, Maison des Associations
78 Quai de Seine (Tel 0660494871)

Sartrouville citoyenne, ville écologique et solidaire

Deux projets impactant Sartrouville

L'extension du magasin Carrefour de Montesson – La Borde – par le doublement de sa surface.

Lors de l'enquête publique menée à Montesson – d'ailleurs cette enquête aurait pu être étendue à Sartrouville compte tenu de la proximité du magasin avec Sartrouville – nous nous sommes exprimés en tant qu'élus de Sartrouville sur l'impact économique de cette extension sur le commerce de proximité de Sartrouville. Nous avons exprimé notre inquiétude sur cet impact. Par ailleurs, autre inquiétude sur l'impact écologique qu'aura l'augmentation de la circulation automobile dans la plaine de Montesson induite par ce projet.

Il est prévu que Carrefour s'engage à contribuer financièrement à l'animation et à la préservation du tissu commercial du centre ville de Sartrouville.

Notre groupe veillera à ce que cet engagement soit effectif pour le commerce de proximité de Sartrouville.

Déménagement du magasin Auchan actuellement situé avenue Maurice Berteaux qui sera installé à l'angle des avenues Jean Jaurès et Maurice Berteaux. Ce déménagement sera accompagné d'un grand projet immobilier sur l'espace devenu vacant ainsi que sur l'espace actuellement occupé par le garage Renault.

Nous avons demandé lors du conseil municipal de novembre la réunion de la commission d'urbanisme afin d'étudier ces projets très importants sur l'urbanisme et le logement à Sartrouville (vous pouvez nous contacter pour plus de précisions).

Notre groupe a voté favorablement à l'ouverture de la procédure de déclaration d'utilité publique, ce qui n'est pas un chèque en blanc donné au Maire, certains aspects des projets nous interrogent notamment sur la circulation automobile et le peu de logements sociaux prévus.

Le Groupe municipal « Sartrouville citoyenne, ville écologique et solidaire » vous souhaite une excellente année 2022.

Roger Audroin
Groupe municipal liste « Sartrouville citoyenne, ville écologique et solidaire »
Isabelle Amaglio-Térisse, Oumar Camara, Danielle Chodat, Roger Audroin et Laetitia Labille
Courriel : Sartrouville.citoyenne@gmail.com
Site : sartrouvillecitoyenne.fr
@Sartroucitoyen et « Sartrouville citoyenne »

NDLR : Les tribunes sont l'expression libre des groupes du Conseil municipal. Leurs propos n'engagent en rien la commune de Sartrouville en tant que personne publique territoriale.

AU PROGRAMME

CULTURE

Belle année 2022 au Théâtre de Sartrouville !

L'année débute sous le signe de la création : les six spectacles enfance et jeunesse du festival Odyssées seront présentés au Théâtre fin janvier, et en tournée dans l'ensemble des Yvelines jusqu'au 19 mars.

Théâtre de Sartrouville
Place Jacques-Brel
Tél. : 01 30 86 77 79
www.theatre-sartrouville.com
Théâtre de Sartrouville et des Yvelines-CDN

Le Théâtre de Sartrouville met tout en œuvre, au plus près des recommandations gouvernementales, pour vous accueillir en toute sécurité. L'ensemble des informations concernant le dispositif d'accueil est disponible sur notre site **www.theatre-sartrouville.com**

[théâtre]

La Mouette

jeu 10 fév 19h30 / ven 11 fév 20h30
d'après Anton Tchekhov
mise en scène Cyril Teste, Collectif MxM-Noir.

Après Festen, La Mouette est le nouveau laboratoire sur la performance du Collectif MxM qui explore ici la relation fils/mère, au carrefour du théâtre et du cinéma, où le personnage principal n'est autre que la maison.

[théâtre] création 2022

La Fête des Roses

Du mer 9 mars au ven 1er avril
Relâche les dim, lun et mar
d'après Heinrich von Kleist
mise en scène Sylvain Maurice

Penthésilée, reine qui porte l'histoire terrible de son peuple meurtri, tente de démêler ses sentiments, entre son désir pour Achille et le destin qui lui est imposé. Entourée des musiciens Dayan Korolic et Rishab Prasanna, Norah Krief empoigne corps et voix le chef-d'œuvre de Kleist, telle une conteuse visionnaire. Les sonorités profondes de la basse et les mélodies virtuoses de la flûte pulsent la traversée de ce récit épique pour faire le portrait de cette guerrière amazone légendaire.

COUPS de CŒUR

La sélection des Bibs

SÉLECTION ADULTES

S'adapter
de Clara Dupont-Monod
Lorsqu'un enfant handicapé naît, c'est tout l'équilibre familial qui doit se réinventer. De l'aîné fusionnel à la cadette furieuse, l'auteur explore avec sensibilité et émotion cette obligation de s'adapter, de faire avec. Un livre remarquable sur la connaissance de soi et la solidité des liens fraternels. Prix fémina 2021. Prix Goncourt des lycéens 2021.

Leur domaine
de Jo Nesbo
Roy dirige la station-service d'une petite ville. Avec son frère cadet Carl qui rentre du Canada, ils entreprennent de bâtir un hôtel sur les terres familiales. Lorsqu'un ancien garde-champêtre est retrouvé mort, les vieilles rancœurs dans le pays refont surface. Jo Nesbo manie comme à l'accoutumée une construction parfaite, nous menant sur des pistes tortueuses qui s'avèrent fausses ou imparfaites.

Oleg
de Frederik Peeters, scénario et dessin
Frederik Peeters investit à nouveau l'autofiction pour dévoiler son quotidien de dessinateur en proie au doute, interroger le monde qui l'entoure, porter un regard désabusé sur les changements de la société vers plus d'absurde et offrir une déclaration d'amour touchante à ses proches.

L'Or du temps, Tome 1
Scénario de Rodolphe, dessin d'Oriol
Paris, années 1890. L'égyptologue Hugo de Reuhman et son ami Théo Lemoine travaillent sur un ensemble de lettres écrites par Bernardino Drovetti, l'ambassadeur de France en Égypte du temps de Napoléon. Rodolphe nous plonge dans le Paris de la Belle Époque et trouve en Oriol et ses pinceaux magiques un partenaire graphique superbement inspiré.

Festival Odyssées en Yvelines

Pour sa 13e édition, le festival Odyssées a réuni sept artistes aux sensibilités artistiques différentes. Leurs 6 créations pour l'enfance et la jeunesse seront en tournée dans les Yvelines du 17 janvier au 19 mars. À vos agendas : du 29 janvier au 4 février, le festival fera une halte au Théâtre de Sartrouville. Vous pourrez, le temps d'une semaine, multiplier en famille les expériences de spectateurs. Et le samedi 29 janvier, les enfants auront rendez-vous pour #C'est toi l'artiste, une grande journée festive et créative !

[théâtre/danse]
Et si tu danses
de Marion Lévy – dès 4 ans
Petit Poucet, devenu adulte, a besoin des enfants pour retrouver le chemin de ses souvenirs, de ses peurs et de ses joies. Les spectateurs entrent dans la danse pour l'aider.

[théâtre/musique]
Depuis que je suis né
de David Lescot – dès 6 ans
Écrire son autobiographie à l'âge de 6 ans : un défi ambitieux relevé en mots et en chansons par un petit garçon qui se souvient de tout, même d'avant sa naissance !

[théâtre]
Jamais dormir
de Baptiste Amann – dès 8 ans
Dans son lit-couteau-suisse, une fillette s'invente des mondes extraordinaires pour échapper à un quotidien difficile. Un récit frondeur, hommage au pouvoir fantasmagorique de la nuit.

[théâtre]
Dissolution
de Julia Vidit – dès 9 ans
Le théâtre s'allie à la poésie et à la puissance du conte pour nous parler de disparition et de filiation, de forces qui se transmettent, de fleurs qui poussent et d'enfants qui grandissent.

[théâtre/musique]
Puisque c'est comme ça je vais faire un opéra toute seule
de Claire Diterzi – dès 9 ans
On lui dit que les grandes compositrices, ça n'existe pas ? Anja est décidée à nous prouver le contraire en devenant la plus grande musicienne de tous les temps !

[théâtre]
Bien sûr oui ok,
de Nicole Genovese – dès 13 ans
(en collège uniquement)

Découvrir les dates et horaires de représentations sur www.odyssees-yvelines.com

SÉLECTION JEUNESSE

La fois où Mémé a vaincu un taureau !
de Vincent Cuvellier, illustré par Marion Piffaretti
Vincent Cuvellier nous transporte dans les souvenirs d'une mémé courageuse et filoute, faisant les 400 coups avec son copain Mimile… Un voyage au pays de l'enfance plein d'humour et de drôlerie. *Dès 4 ans*

Cornichonx
de Yves Grevet
Angélina a deux problèmes. À 11 ans, elle est la plus petite de sa classe et ses parents passent leur temps à s'amuser. Une nuit des voix mystérieuses attirent Angélina dans la cuisine. Il semblerait qu'elles proviennent du bocal de cornichons… Une belle amitié, un zeste de fantastique, de l'amour, de l'humour à découvrir sans modération. *Dès 8 ans*

Raven & l'Ours
de Bianca Pinheiro
Si vous aimez l'humour, un poil (d'ours) absurde et les dessins colorés, ne passez pas à côté de ce petit trésor qu'est *Raven & l'Ours*. Les plus friands de pop culture sauront reconnaître les quelques références cachées ici et là, mais personne n'aura l'impression de louper quoi que ce soit. Série en cours, dont trois tomes sont déjà à la médiathèque. *Dès 10 ans*

Médiathèque :
9 place des Fusillés
Bibliothèque Stendhal :
2 place Stendhal
Infos, réservation, actu :
www.boucledesmediatheques.fr

ÉTAT CIVIL

NAISSANCES du 15 octobre au 29 novembre

La municipalité adresse ses félicitations aux heureux parents. Alice PATTYN, Mona SAHMANOVIC, Edward MICHELET, Morgane BOUVIER, Mathis MOULIN, Tiago NEVES PASSOS, Mohamad BA, Juliette GRAS, Noah-Kaël SITCHEU HATCHEU, Maëva OUATTARA, Diane EMO, Julian LOPES ANDRADE, Erika YATTE, Solène KAKIENZA, Maïtê SANTOS CAPAZ, Moussa KANOUTE, Isaïah-Aël DARGA, Erin VONG, Anas SAKLI, Djelani FORBIN, Idriss BOUSCAREL, Imany SOW, Leïna TADJER, Noah GOURDIN DUFAIT, Abby BOTACHE TORRES, Keïana WANZAMBI, Lyne FTOUH EL HABIB, Sonia TAZIBT, Adnan BEN SIK ALI, Adel MAGNIN, Yoël DIDON, Astral THARSHAN, Luna RIBEIRO FARIA, Mattia BOUFFAY JONNY, Tahar ZITOUNI, Aridj-Ghozlane REBIAI, Noah DE CASTRO GOSTEI, Aliyah DJEDDI, Alexandre FEST PERSON, Antoine TAYEAU, Alexandro LEMOS GAUDIN, Bastien LESAGE FERNANDEZ, Kanhan JEANVILLE, Hadi CHAHOUR, Lamar ABBADI, Gabriel HERVÉ, Rafael OLIVEIRA DA SILVA, Maxence DUBOIS, Valentina MARTINS FERREIRA, Maïmouna DIAWARA.

MARIAGES du 6 au 27 novembre

La municipalité adresse tous ses vœux de bonheur aux nouveaux mariés. Philippe LEGER et Zohra BENIDIRI, Mohammed nassim ABBOU KEBIR et Lynda BELLABAS, Matelson MERITIL et Chloé DELAGE, Erwan SABATTIER et Judith CARREZ, Idryss ASMAR et Victoria CALIC.

DÉCÈS du 29 juin au 29 novembre

La municipalité adresse toutes ses condoléances aux familles. Yvonne DELATTRE veuve DRECOURT, Jean-Michel BLESTEL, Joseph DZIEDZIC, Gilbert LEBRET, Blaise AQUILIO, Abdallah BOUHRIM, Bernard JÉRÔME, Jeannine JÉGAT épouse TESSIER, Simonne FOURDRINIER veuve VIRTON, Jean-Claude SAINTILLAN, Claude LAPÈZE, Owusu DONKOR, Marie N'GUESSAN épouse KOUADIO, Mesude FAKILI épouse MUTLU, Giuseppa BARBATO épouse DELLE CURTI, Nicole CHAUMONT épouse PICARD, Ammar MIZOURI, Sauti BEN TAHAR, Fatiha SAHNOUNE épouse TALEB, Josette PANEL veuve LAMBLIN, Ginette TROUILLET veuve WATTIER, Laid BOUDJADJA, Patrick PROST, Arlette COTY, Patrick OLIVE, Ahmed KHANFRI, Marie MONTABORD, Simonne TERRAILLON veuve BORIE, Bernard PILLON, Jean BARROIS, Anibal PAULINO PINHEIRO, Pierre-Francis NORMAND, Théo CHAZALON, Denise VILETTE veuve LEVOISIN, Lucien GUILLOU, Albert NTANGU TABU, Jacqueline SAINTE-MARIE, Charles FOSSE, Rosita MARQUEZ, Dalila DJEZZAZ, Pascal IGNACZUK, Viviane ANDRY, Serge BARRA, Pascal VAN DEN EYNDE, Anna VOSKRESENSKY veuve MANDIN, Marguerite BROUSSE veuve BRUAT, Said BAYOU, Marie BARTHÉLEMY veuve ADAMEK, Jacques BROCHARD, Yvonne HALOCHET veuve TEXIER, Rafaa DKHIL, Eric BOTTURI, Eric de SAINT MARTIN, Jean-Marc LAMIET, Jean CAGNE, Jeanine LORIC veuve MORITZ, Yvette MOCAËR veuve ROUXEL, Maurice DUCLOS, Joseph CHANTRAINE, Josette BAPTISTE épouse DELESTRE, Yvette MORISSEAU veuve HILLIOU.

PHARMACIES DE GARDE

Ce planning est susceptible d'évoluer. Pour plus de sûreté, téléphonez avant de vous déplacer. Pour la nuit, contacter le commissariat de police de Sartrouville au 01 30 86 56 56.

- La nuit (20h à 8h) : 8€/ordonnance
- Les dimanches et jours fériés (8h à 20h) : 5€/ordonnance

JANVIER

Dimanche 23
Pharmacie place Nationale
place Nationale
01 39 15 20 25

Dimanche 30
Pharmacie du Mesnil (Hubert)
111 avenue de Poissy, le Mesnil-le-Roi
01 39 62 34 57

FÉVRIER

Dimanche 6
Pharmacie Blanchard
165 rue Gabriel-Péri
01 39 14 94 62

Dimanche 13
Pharmacie de la mairie
34 avenue de Longueil
Maisons-Laffitte
01 39 62 05 53

Dimanche 20
Pharmacie du Parc
1 av Longueil, Maisons-Laffitte
01 39 62 00 77

Dimanche 27
Pharmacie du marché
80 rue Louise Michel
01 39 14 14 05

24/7 SERVICE
MON PHARMACIEN
Application mobile* gratuite + site web, monpharmacien-idf.fr sur les pharmacies accessibles en Île-de-France (dimanche, jours fériés et nuit).

*Appli disponible sous IOS ou Android

Noces d'Or

C'est au bras de son époux et… de celui de Pierre Fond que Catherine Stefanni a de nouveau franchi la porte de l'Hôtel de ville pour se diriger vers la salle des Mariages, 50 années quasiment jour pour jour, après avoir dit oui à Alain. Cette fois-ci, c'est toute la descendance de l'ancienne psychologue scolaire et de l'ingénieur retraité qui attendait les deux tourtereaux natifs de Sartrouville, qui, avant de se rencontrer chez un ami en 1968, n'avaient jamais eu loisir de se croiser. La suite de l'histoire… c'est elle qui reprend des études après la naissance de ses deux garçons, lui qui monte son entreprise dans le BTP, une vie de parents, puis de grands-parents qui accueillent aujourd'hui leurs petits-enfants pour la poursuite de leurs études et surtout un secret qu'il n'hésitent pas à partager : un temps et un espace réservés à leur couple qui leur permet « d'avoir envie que cela dure, dure, dure… »

SOLDES (1)

MATELAS **REIMS**
699€ au lieu de ~~1169€~~
en 140x190

SIMMONS

Du **12 JANVIER** au **08 FÉVRIER 2022**

(1) Offre valable sur une sélection de produits signalés en magasin et dans la limite des stocks disponibles. (2) **Matelas SIMMONS REIMS, 600 ressorts ensachés Sensoft®, 3 zones de soutien**, face hiver laine alpaga et ouate, face été lin et ouate. Coutil Jacquard 100% Viscose. Fabrication française.

LA COMPAGNIE DU LIT

MONTESSON / SARTROUVILLE
181 Avenue de la RÉPUBLIQUE - Tél. : 01 39 15 25 27

LACOMPAGNIEDULIT.COM/MAGASINS

BOITEUX
Maison fondée en 1857

POMPES FUNÈBRES - MARBRERIE

Ecoute • Accompagnement • Respect

Organisation complète d'obsèques
Contrat d'obsèques
Tous travaux de cimetière /Entretien annuel
Transport en France et à l'étranger

PERMANENCE FUNERAIRE : 24h/24 - 7j/7

114, rue Voltaire - 78500 Sartrouville
01.39.13.85.35

MEMORIA
Funérarium

MÉMOIRE, SOUVENIR, HOMMAGE

Salons de recueillement, Salle de cérémonie civile ou religieuse (jusqu´à 80 personnes).
Salle de convivialité pour accueillir vos proches.
24h/ 24 – 7j/7. Parking gratuit disponible (11 places).

2 à 6 Boulevard de Bezons - 78500 Sartrouville
01.72.55.66.25